Vacovský zpravodaj

2026

Ročník: 43

Vydává: **obec Vacov**

Benešova Hora, Bošice, Čábuze, Čábuzské Chalupy, Javorník, Lhota nad Rohanovem, Milíkov, Miřetice, Mladíkov, Mlýny, Nespice, Peckov, Přečín, Přečínské Chalupy, Podvítovčí, Ptákova Lhota, Rohanov, Tejmlov, Vacov, Vlkonice, Žár

VESNICE ROKU V PROGRAMU OBNOVY VENKOVA

Registrováno MK ČR 12486

Číslo 1 - JARO
23. března 2026

Slovo starosty

Nový obvod praktického lékaře ve Vacově

Obec Vacov s radostí oznamuje svým občanům, že od 1. dubna 2026 bude pro obyvatele Vacovska opět dostupná každodenní zdravotní péče. Po dlouhých jednáních a velkém úsilí se podařilo ve zdravotním středisku ve Vacově zřídit nový obvod praktického lékaře pro dospělé. Tento nový lékařský obvod povede paní doktorka MUDr. Lenka Foltýnová Caisová.

Občané Vacova se mohou k nové praktické lékařce registrovat od 1. dubna 2026 na telefonním čísle 399 299 315 nebo na e-mailové adrese interna.vacov@seznam.cz.

ORDINACE DOKTORKY LENKY

Praktický lékař pro dospělé
MUDr. Lenka Foltýnová Caisová

ORDINAČNÍ A PROVOZNÍ DOBA

PONDĚLÍ	6:00 - 12:00	-
ÚTERÝ	-	12:30 - 18:00
STŘEDA	6:00 - 8:00 (odběry)	14:00 - 16:00 (administrativa)
ČTVRTEK	-	12:00 - 16:00 (administrativa, konzultace)
PÁTEK	6:00 - 12:00	-

Všichni pacienti, i akutní stavy, se telefonicky objednávají!

Telefon: 399 299 315
E-mail: interna.vacov@seznam.cz

Dovoluji si tímto poděkovat za podporu vzniku nového lékařského obvodu, zejména paní doktorce MUDr. Lence Foltýnové Caisové, paní doktorce MUDr. Marii Kučerové, zdravotním pojišťovnám České republiky, Jihočeskému kraji a celému Zastupitelstvu obce Vacov.

Jsem pevně přesvědčen, že zřízení nového lékařského obvodu a zajištění každodenní dostupnosti praktického lékaře je pro Vacov a celý region velmi důležitým krokem, který významně přispěje ke kvalitě života místních obyvatel.

Paní doktorce přeji jménem nás všech, aby se jí u nás ve Vacově líbilo, aby zde našla dobré zázemí pro svou práci a aby zůstala dlouhodobě zdravá, spokojená a plná energie i životního optimismu.

František Čtvrtník, DiS., starosta obce

Uvnitř tohoto vydání:

Slovo starosty 1- 3
Stravování ve školní jídelně EVRA 2026 3
Ze školy 4
Ze života na Javorníku Z knihovny 5
SDH Přečín 6-7
Chovatelův dvorek 7
Ze života v obci 8
Domov pro seniory Kůsov Poděkování SP Javorník 9
Pozvánky na akce Z knihovny 10
Společenská kronika Výzva rodičům 11
Připravujeme 12

Upozornění

Poplatky za svoz odpadu a za psy je možné uhradit hotově, kartou nebo převodem na účet.

Splatnost je 30. 4. 2026.

Pro údaje k platbě převodem kontaktujte paní Hanu Ptáčkovou telefonicky 388 323 868 nebo e-mailem pokladna@vacov.cz.
.

Hřiště s umělým povrchem

Po uzavření úspěšné, mohlo by se říci až historické, dohody obce Vacov se zástupci Biskupství českobudějovického a Farnosti Vimperk a po rozhodnutí Zastupitelstva obce Vacov byla připravena projektová dokumentace na realizaci hřiště s umělým povrchem na pozemcích mezi fotbalovým hřištěm a farou ve Vacově. Jedná se o první sportoviště, které by mělo na nově nabytých pozemcích vyrůst. Obec Vacov plánuje na těchto pozemcích v následujících letech vybudovat prostor pro volnočasové aktivity občanů Vacova a všech jeho místních částí (hasičská dráha; workoutové hřiště; dětské hřiště; volejbalové hřiště; apod.). Tento prostor by se měl stát centrem sportovního dění v naší obci.

Hřiště s umělým povrchem by mělo sloužit hlavně ZŠ a MŠ Vacov a spolkům působícím v obci. V tento okamžik jsou činěny kroky k získání stavebního povolení. Obec Vacov rovněž zažádala Jihočeský kraj o finanční podporu na realizaci hřiště z Krajského investičního fondu (KIF). Jihočeský kraj z KIF podpořil obec Vacov již v roce 2021 částkou 10 milionů na revitalizaci náměstí ve Vacově. Jako další zdroj pro financování tohoto projektu je plánováno využít dotaci z Ministerstva pro místní rozvoj (MMR), kterou obec Vacov získala díky účasti a úspěchu v soutěži Vesnice roku.

V případě úspěšného získání dotace z Jihočeského kraje by realizace projektu mohla být zahájena od 07/2026. Předpokládaná cena projektu činí 8,5 milionu Kč bez DPH. KIF by mohl pomoci s financováním až do výše 50%. Dotace z MMR pak činí 2,85 milionu Kč. Zbývající část by byla uhrazena z rozpočtu obce pro rok 2026.

František Čtvrtník, DiS., starosta obce

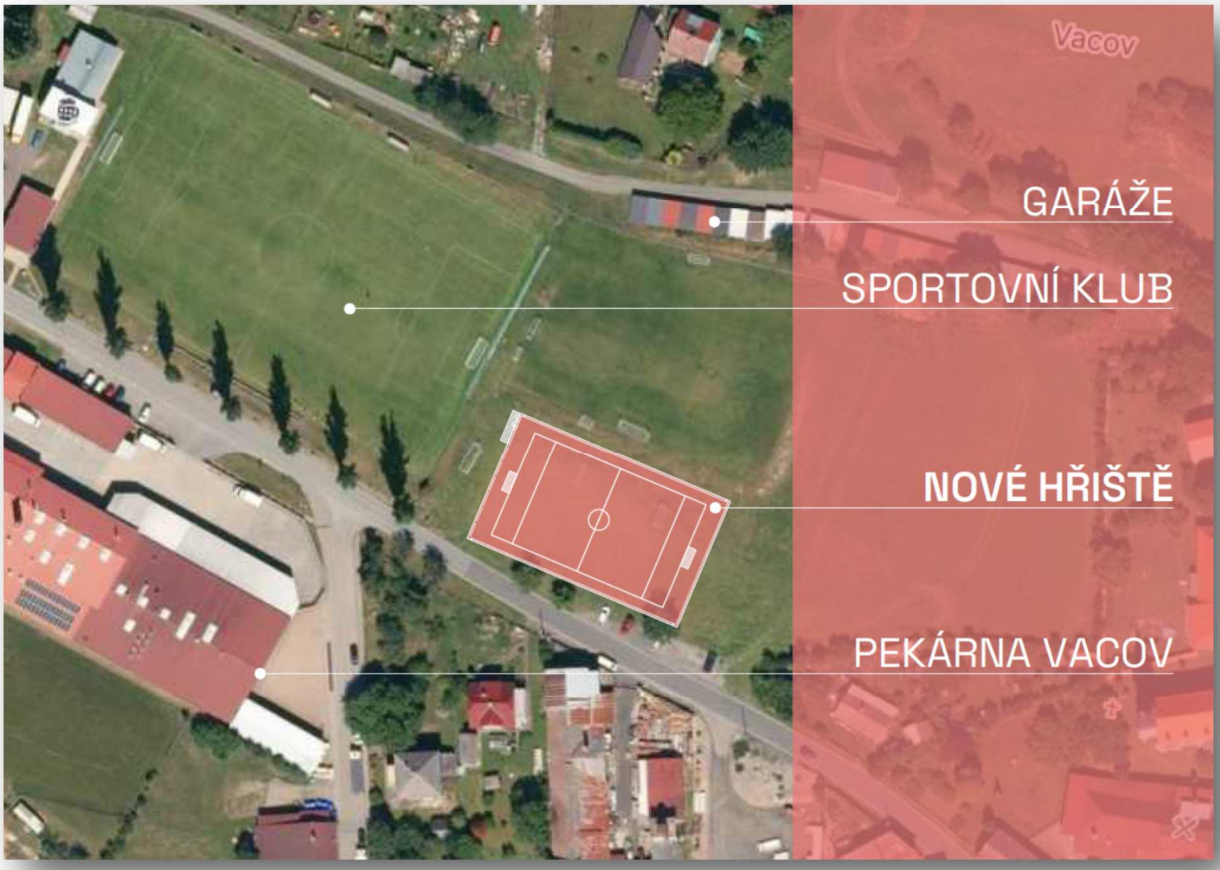

Upozornění

Ukládání větví

Větve z ořezu stromů či kácení je možné po předchozí dohodě **složit zdarma v pracovní dny na skládku „Klena“.** Není vhodné větší množství tohoto materiálu ukládat do kontejnerů na bioodpad, které se takto rychle plní, přičemž ale nemalou část kapacity kontejneru tvoří vzduch. Náklady na vývoz těchto kontejnerů nejsou zanedbatelné, a proto ovlivňují následně i výši ročního poplatku za obecní systém odpadového hospodářství.

Kontaktní osoba: Jindřich Štěpánek, 602 424 193

Nová komunikace v lokalitě Pod Dubem a příprava nových stavebních pozemků

Obec Vacov, dle rozhodnutí zastupitelstva obce, plánuje zahájit projekt „Stavební úpravy MK č.50c, k. ú. Vacov a k. ú. Přečín“. Projekt se týká rekonstrukce stávající komunikace v lokalitě Pod Dubem ve směru do Přečínských Chalup. Součástí rekonstrukce je přeložení části stávající komunikace na pozemky dle katastru nemovitostí; vytvoření chodníku podél stávající zástavby a příprava sjezdů pro nově chystané stavební pozemky v lokalitě Pod Farákem.

Nyní probíhá výběrové řízení na dodavatele stavby. Stavební práce by měly být zahájeny v květnu 2026 a dokončeny nejpozději do konce září 2026.

V návaznosti na výše uvedený projekt probíhají v současné době přípravné práce na projektové dokumentaci ke stavebnímu povolení na přípravu 8 stavebních pozemků v lokalitě Pod Farákem. Tato lokalita bude plynule navazovat na stávající zástavbu. S realizací je uvažováno od 09/2026 a dokončení je plánováno na léto 2027. Jedná se o pozemky pro výstavbu rodinných domů k trvalému bydlení. Obec Vacov již přijímá žádosti o koupi pozemků. Prodej proběhne v první polovině roku 2027.

František Čtvrtník, DiS., starosta obce

Stravování ve školní jídelně ZŠ a MŠ Vacov

Školní jídelna oznamuje volnou kapacitu pro cizí strávníky.

Nabízíme možnost pravidelného odběru obědů připravovaných podle zásad školního stravování. Obědy jsou určeny pro širokou veřejnost – zejména pro seniory, zaměstnance firem i další zájemce. V případě zájmu o stravování nebo pro více informací nás kontaktujte osobně v kanceláři školní jídelny nebo na telefonu **383 133 127**.

Těšíme se na nové strávníky!

Naďa Podařilová, vedoucí školní jídelny

Evropská vesnice roku - EVRA 2026

V minulém roce jsme byli díky výhře v soutěži Vesnice roku 2024 nominováni Ministerstvem pro místní rozvoj spolu s obcí Písečná, která vyhrála tuto soutěž v roce 2025, jako účastníci soutěže EVRA (Evropská cena za obnovu vesnic). Budeme tedy letos spolu s Písečnou reprezentovat naši Českou republiku. První fázi této soutěže máme za sebou. Do 15. února bylo potřeba podat písemnou přihlášku v anglickém či německém jazyce. To jsme zvládli a nyní čekáme na pokyny, co se bude dít dál. V rozmezí měsíců **květen – červen 2026** by k nám měla zavítat „evropská komise“. Na prezentaci Vacova budeme mít 5 hodin. Celá soutěž tentokrát probíhá v angličtině či němčině, ale věříme, že nám poslouží i ruce, nohy a hlavně úsměvy, odvedená práce a Vaše nasazení a pomoc. Víme, že konkurence bude obrovská. Ale také víme, jaký poklad ve Vás máme. Rádi bychom komisi ukázali, jak tu přes rok žijeme, představili naše projekty a plány, ukázali odvedenou práci jak současného, tak minulého vedení obce. Samozřejmě navštívíme naši školu, představíme spolky, kroužky, místní podnikatele, zdravotní a sociální zařízení, ale také tradice, které zde ctíme, a všechny kulturní, společenské, sportovní a jiné akce, které se zde v průběhu roku konají. Poukážeme nejen na stavby, ale i nádhernou přírodu, která nás obklopuje, kulturní a přírodní památky... Ale to nejcennější, co je k tomu potřeba, jste Vy. Už tolikrát jsme se přesvědčili, že díky tomu, že držíme spolu, jsme jedinečnou obcí s velkým srdcem!

V červenci bychom se pak měli dozvědět výsledek soutěže a v **září bude probíhat slavnost s oceněním zúčastněných obcí.** V roce 2024 vyhrála tuto soutěž poprvé v její historii česká vesnice, a to Kostelní Lhota. Tam se tedy bude konat slavnostní vyhlášení letošního ročníku. Předběžný termín je v rozmezí 9. - 13. září 2026.

Ať už soutěž dopadne jakkoli, výhra je pro nás společná cesta. Každá pomoc a každá práce, kterou jste zde jako podnikatelé, zaměstnanci, členové spolků, nebo jako občané vykonali, je nesmírně cenná a moc si jí vážíme.

Pro více informací o soutěži se můžete podívat na webové stránky: www.ladenentwicklung.org

Ing. Veronika Šťastná, místostarostka obce

Ze školy

Zimní měsíce v ZŠ a MŠ Vacov

Období od prosince do konce února bylo na naší základní škole opět velmi pestré a bohaté na různé vzdělávací, sportovní i společenské aktivity. Vedle běžné výuky se žáci zapojili do celé řady soutěží, výletů, projektů i sportovních akcí, které obohatily zimní měsíce a přinesly mnoho nových zkušeností.

V tomto období nezapomínáme na oblast sportu. Naši žáci se zúčastnili několika **sportovních turnajů** pořádaných na školách v okolí – konkrétně turnaje v přehazované, turnaje v sálové kopané a také florbalového turnaje ČEPS Cup. Při těchto akcích si mohli poměřit síly s vrstevníky z jiných škol, užít si týmovou spolupráci a získat nové sportovní zkušenosti. Sportovní aktivity doplnila také výuka plavání, která je pravidelnou součástí výuky u mladších žáků. Příjemným zpestřením zimních měsíců byl také jednodenní výjezd na bruslení do Vimperka.

Jednou z největších zimních akcí se stal tradiční lyžařský kurz, který se konal na začátku ledna ve skiareálu Lipno. Přivítalo nás zimní počasí s opravdu velkými mrazy, které zajistily výborné sněhové podmínky po celý pobyt. Už první den se ukázalo, jak rychle žáci dělají pokroky – zvládli základy lyžování a postupně se rozjížděli natolik, že mohli využívat čtyřsedačkové lanovky a lyžovat po celém areálu. Lyžování bylo během týdne doplněno odpočinkovými a zábavnými aktivitami – noční stezkou v korunách stromů, večerním lyžováním, návštěvou bazénu, procházkami po zamrzlém Lipně a společenským večerem s hrami a diskotékou. Kurz se vydařil po všech stránkách – díky skvělým sněhovým podmínkám, dobré organizaci i aktivnímu přístupu všech účastníků si žáci odvezli nejen nové lyžařské dovednosti, ale také spoustu společných zážitků.

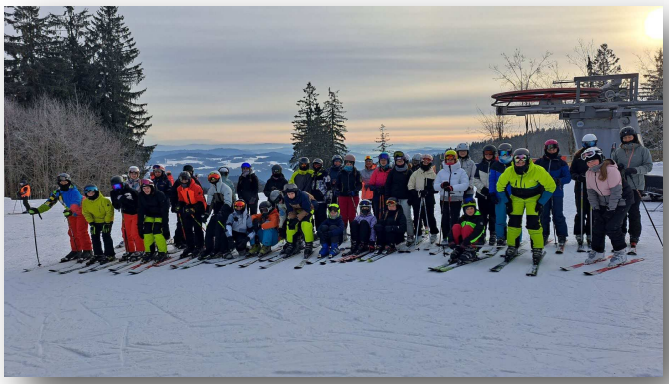

Žáci školy se také aktivně zapojovali do různých **vědomostních soutěží**. Proběhla školní a okresní kola olympiád v anglickém jazyce, matematice, zeměpisu, dějepisu a biologii. Naši žáci se v konkurenci ostatních škol rozhodně neztratili a přivezli několik medailových umístění. Své jazykové a literární dovednosti mohli předvést také v recitační soutěži. Někteří žáci se zapojili i do celostátní matematické soutěže Pangea nebo do matematicko-fyzikální soutěže RSG. Pro žáky 9. tříd jsme navíc uspořádali přijímačky nanečisto, aby si mohli vyzkoušet atmosféru přijímacích zkoušek na střední školy.

Nechyběly ani vzdělávací programy a exkurze. Žáci se zúčastnili **výukových programů** ve spolupráci s Národním parkem Šumava, které jim přiblížily přírodu našeho regionu a témata ochrany životního prostředí. V únoru také proběhl ekologický program Tonda Obal, zaměřený na třídění odpadu a ekologické chování.

V průběhu zimních měsíců se uskutečnilo také několik výletů a exkurzí. Mladší žáci navštívili například Český Krumlov nebo strakonický hrad. Žáci z druhého stupně se vydali na exkurzi do Prahy. Stále probíhá výborná **spolupráce s obecní knihovnou**, kterou žáci napříč ročníky pravidelně navštěvují.

Příjemným zpestřením školního života bylo masopustní dopoledne plné masek. Škola se na prvním stupni proměnila v barevné místo plné nejrůznějších postav a masek, které přinesly radost nejen dětem, ale i učitelům.

Důležitou událostí školního roku je také **zápis do 1. třídy.** 24 budoucích prvňáčků si při něm mohlo vyzkoušet jednoduché hravé úkoly a seznámit se s prostředím školy, do které v září nastoupí.

Ve stejném období bylo rušno také v **mateřské škole.** Děti si užily řadu zajímavých aktivit a programů. V předvánočním čase nechybělo tradiční pečení perníčků ani vánoční dílny, při kterých si děti společně s rodiči vyráběly různé dekorace. Zimní počasí umožnilo sportovní radovánky na zahradě mateřské školy. Velkým zážitkem pro děti byla bublinková show, návštěva sférického kina nebo program s africkými bubny, při kterém si mohly vyzkoušet rytmy z jiných koutů světa. Zajímavou zkušeností bylo také pozorování líhnutí motýlů, díky kterému děti mohly sledovat proměny přírody doslova zblízka.

Mgr. Jakub Vilánek, zástupce ředitele

Ze života na Javorníku

Úspěšná běžkařská sezóna

Letošní běžkařská sezóna na Javorníku se vydařila a potěšila všechny milovníky zimních sportů. Díky příznivým sněhovým podmínkám i práci organizátorů si běžkaři mohli užít kvalitně připravené tratě a krásnou zimní přírodu Šumavy. Garantem úpravy běžkařských stop je Javornický rozvojový spolek, který během sezóny zajistil strojovou úpravu tratí.

Trasu z **Javorníku směrem do Nicova** využilo mnoho běžkařů z blízkého i širšího okolí. Možnost projet se na běžkách mezi těmito dvěma obcemi přilákala jak rekreační sportovce, tak rodiny s dětmi, které si chtěly užít zimní den na čerstvém vzduchu.

Javornický rozvojový spolek děkuje všem, kteří této možnosti využili a na tratě zavítali. Poděkování patří také partnerům a sponzorům, bez jejichž podpory by příprava běžkařských stop nebyla možná – především obci Vacov a obci Nicov.

Věříme, že i příští zima přinese dostatek sněhu a naváže na letošní úspěšnou sezónu, aby si běžkaři mohli opět užít běžkování v okolí Javorníku.

Zimní hry

Zimní hry na Javorníku byly kolosální! Letošní zimní hry, které na Javorníku organizoval Javornický tělovýchovný spolek, se po dvou letech opět podařilo díky sněhovým podmínkám zorganizovat. Do závodu se přihlásilo celkem 46 závodníků na lyžích a jedna závodnice na snowboardu. Atmosféra závodu připomínala **malé olympijské hry**. Počasí organizátorům skutečně přálo. Čerstvá sněhová nadílka, pevný podklad a jasná obloha poskytly perfektní podmínky. Sportovci ukázali obrovské odhodlání, bojovnost i radost ze hry. Bylo vidět, že nejde jen o medaile, ale především o společný zážitek a radost z pohybu.

Obrovské díky patří sportovcům za jejich výkony, organizátorům za přípravu a samozřejmě také divákům za skvělou podporu. Děkujeme také sponzorům, pekárně NoVy Vacov a obci Vacov.

Už teď se těšíme na další ročník.

Děkujeme všem!

Martin Hodina, Javorník

Z knihovny

Beseda se spisovatelkou Vladimírou Staňkovou

Dne **9. března 2026** se děti z naší školy zúčastnily zajímavé besedy se spisovatelkou **Vladimírou Staňkovou**. Setkání zorganizovala **Obecní knihovna ve Vacově** a uskutečnilo se v sále obecního domu na náměstí.

Beseda probíhala ve třech skupinách podle ročníků – zvlášť přišli žáci **1. třídy**, poté **2. třídy** a nakonec společně **3. a 4. třída**. Paní spisovatelka dětem poutavě vyprávěla o své tvorbě, o tom, jak vznikají knihy, odkud čerpá inspiraci pro své příběhy a jak vypadá práce spisovatele. Děti se aktivně zapojovaly, kladly otázky a se zájmem poslouchaly ukázky z jejích knih.

Na závěr čekalo na každou skupinu milé překvapení – **každá třída dostala knihu podepsanou paní spisovatelkou**, která bude dětem připomínat toto hezké literární setkání.

Podobná setkání pořádáme proto, abychom **podpořili zájem dětí o čtení a knihy**. V dnešní době IT technologií je důležité děti motivovat k tomu, aby objevovaly svět příběhů a rozvíjely svou fantazii i vztah ke čtení.

Velmi si vážíme také toho, že **obecní knihovna a základní škola dlouhodobě výborně spolupracují**. Díky této spolupráci mají děti možnost pravidelně se setkávat s knihami, autory i zajímavými literárními programy.

Děkujeme paní **Vladimíře Staňkové** za inspirativní povídání o knihách.

Všechny knihy, které paní spisovatelka napsala, jsou nyní v naší knihovně a děti si je mohou vypůjčit.

Pavla Valtová, knihovnice

SDH Přečín

Přečínští hasiči měli co slavit …

Rok 2025 byl pro nás, hasiče z Přečína velmi důležitý. Sbor dovršil sta let své existence. Dle některých indicií byl sbor založen již v roce 1923, možná 1924, ale 1925 to bylo na 100%. Tento rok je nezpochybnitelný. Takže jsme se rozhodli toto významné výročí důstojně oslavit. Již v roce předcházejícím se začalo řešit, jak oslavu pojmout, zda spojit s okrskovou soutěží, tam jsme ale byli v kolizi s Rohanovem, který rovněž slavil výročí. Nebo oslavu o rok odložit, ale nakonec jsme se v létě rozhodli udělat oslavu jako samostatnou akci.

Bylo rozhodnuto, že nic neošidíme, a tak jsme se pustili do práce. Stanovil se termín konání na **poslední sobotu v roce po jednání výroční valné hromady**. Začaly se vybírat upomínkové předměty, domlouvalo se občerstvení a hudba a ještě asi tisíc dalších věcí. Navrhovaly se, schvalovaly a vyráběly upomínkové předměty, oslovovali se a sháněli sponzoři, protože celou akci bylo hlavně nutné ekonomicky „utáhnout“. A ještě se připravovalo významné překvapení, a to pořízení praporu pro náš sbor. Tomu odpovídala i aktivita výboru, který se od léta do Vánoc sešel třináctkrát. Nakonec se vše podařilo zorganizovat a zajistit **27. prosince** se v 19:oo hod. po volební výroční valné hromadě našeho sboru mohlo začít slavit.

Na oslavu bylo pozváno mnoho hostů, mezi nimi spřátelené sbory, které nás v minulosti zvaly na své oslavy, zástupci hasičského okrsku, okresního sdružení hasičů a obce Vacov, sponzoři, pozvání přijal i pan senátor Fiala. Celkem se nás sešlo přibližně sto. Každý host dostal dárkovou tašku s upomínkovými předměty, velmi pěknou kovovou klíčenkou, lanyardu v barvách našeho sboru a pestrý hrneček s obrázkem našeho historického vozidla. Uniformovaní hasiči pak ještě pamětní stužku - řádovku na uniformu. Všichni zúčastnění měli neomezený přístup k občerstvení, o které se perfektně postaral pan Hadrava. Všichni měli rovněž zdarma i pivo a limo. Hudební kulisu pak zajišťoval Hartl-Band pana Hartla.

Moderovaný program začal krátce po 19:oo hod. a trval cca jeden a půl hodiny. V pečlivě připraveném programu, který moderovala dvojice Pavlína Kopáčiková a Jaroslav Kubát, byli nejdříve přivítáni všichni hosté a seznámeni s programem celé oslavy. Poté bylo poděkováno sponzorům za jejich štědré dary, které umožnily tuto oslavu realizovat. Milan Pilný, dlouholetý starosta sboru, který tuto funkci vykonával bezmála padesát let, seznámil přítomné s historií sboru i s historií samotného Přečína. Následovaly krátké projevy hostů. Potom již začalo oceňování členů sboru stužkami za věrnost. Dále byla vybraným členům udělena čestná uznání za dlouholetou činnost ve sboru a úplně nakonec byl oceněn **bratr Milan Pilný** udělením titulu „čestný starosta“ a medailí „Za zásluhy“, kterou převzal z rukou starostky Okresního sdružení hasičů, sestry Libuše Tremmelové.

Dalším bodem programu bylo slavnostní odhalení nového praporu našeho sboru, které provedl nejstarší člen našeho sboru, bratr Alois Hejpetr. S vývojem návrhu a symbolikou praporu přítomné seznámil bratr Jaroslav Kubát.

Poté prapor i prapory našich hostujících sborů požehnal pan farář Vavřinec Skýpala. pak požehnal pan farář Vavřinec Skýpala. Nakonec byly sborům předány pamětní stuhy na jejich prapory a na náš nový prapor byly přivěšeny všechny v minulosti darované stuhy, včetně senátní od pana senátora Tomáše Fialy.

A úplně nakonec **bylo poděkováno ženám,** které jsou pro náš sbor důležité, a to Barboře Zlochové, Renatě Roučové a Lence Roučové. Byly jim předány květiny a poslední květina byla i pro moderátorku celého večera, sestru Pavlínu Kopáčikovou.

Pak již dostala větší prostor k působení kapela Hartl-Band a rozproudila se všeobecná zábava. Tato zábava byla zhruba po hodině přerušena „požárním poplachem“ a vystoupením našich hasiček jako zásahového družstva v choreograficky podařeném tanečku. Děvčata sklidila za své vystoupení zasloužený potlesk. Pak již pokračovalo společné veselení se až dlouho přes půlnoc. Dle dodatečných reakcí zúčastněných se oslava opravdu podařila.

Závěrem se sluší poděkovat rodině Pavla Zlocha (člen sboru) za poskytnutí svých soukromých prostor k uspořádání této oslavy. Dále je rovněž třeba poděkovat panu Františku Paterovi, který pořídil videozáznam celé akce. A úplně nakonec je nutné zmínit, že večer při zahájení oslavy byla před zámkem v Přečíně vystavena zásahová Tatra hasičské jednotky z Vimperka.

Jaroslav Kubát, starosta sboru SDH Přečín

Chovatelův dvorek

Uplynulý rok zakončili vacovští chovatelé výroční valnou hromadou. Jako každý rok se tradičně konala v salónku restaurace U Kostela. Zhodnotili jsme celoroční práci a určili si úkoly pro rok nastávající. V hodnocení byla konstatována aktivní finanční bilance. Příjmy trochu přesáhly výdaje, a tak je dále vytvořen finanční prostor pro zvelebování naší chovatelny. V letošním roce snad tento trend udržíme. Opakovaně je třeba konstatovat, že nemalou zásluhu na tomto stavu mají návštěvníci našich tradičních pouťových výstav s jejich štědrými příspěvky v dobrovolném vstupném. Ještě jednou a opakovaně

všem moc děkujeme.

V letošním roce musíme realizovat pár vylepšení, které byly odloženy z roku uplynulého, a důkladně se připravit na další úkoly, které před námi stojí. Čekají nás letos opět dvě výstavy a další vylepšení chovatelny, tak se budeme snažit, abyste se u nás cítili zase o něco lépe.

A na závěr něco z chovatelství. Připomínáme, že je začátek roku a je třeba zaplatit poplatek za pejska. A ostatní chovatelství je teprve na startu. Pořád je ještě chladno, dokonce má přijít ještě vlna mrazů a sněhu, takže na odchovy mláďat si ještě počkáme. Přejeme všem krásné jaro!

Jaroslav Kubát

Ze života v obci

Masopust v Přečíně

V neděli před Popeleční středou ožil Přečín tradičním masopustním průvodem, který jako obvykle přilákal pozornost okolí. Letošní rok doprovázela maškary sněhová nadílka, jež umocnila zimní atmosféru a křupala pod nohama účastníků. I přes chladné počasí se opět sešlo **téměř čtyřicet maškar** v pestrém a veselém zástupu. Nechyběli tradiční šašci, kobyla s handlířem, židi, kominík, zvířátka, vojáci, strašidla, pohádkové postavy, ale objevily se i masky indiána, policistky, mrazíkovského loupežníka, maličké Karkulky chránící svého vlka před celým světem a vlastně již také tradiční figury silničářů, jimž sníh poskytl mnoho inspirace a uskutečněných nápadů

v rámci jejich činnosti. Poděkování patří také muzikantům. Ti se drželi svých harmonik a bubnu a poctivě se věnovali lidovým písním.

Od chalupy k chalupě, od domu k domu se ozývaly píšťalky, výskot a hudba, občerstvení nechybělo a masopustní veselí tak znovu potvrdilo, že tu má zachovávání tradic své pevné místo.

V úterý poté se někteří, nejen účastníci, sešli již tradičně na zámku, kde se na nedělní odpoledne navázalo posezením s hudbou a tancem. Letošní masopust tak navzdory vskutku zimnímu počasí přinesl mnoho radosti a připomněl, jak důležité je setkávat se a společně udržovat zvyky našich předků.

Markéta Kalinová, Přečín

Nohejbalový turnaj

Dne 31. ledna se ve vacovské tělocvičně konal celodenní nohejbalový turnaj, kterého se zúčastnil i tým ženské nohejbalové reprezentace České republiky z Třebohostic. Další 4 týmy byly z oddílu JiMiL Zdíkov, dále Luky tým a nohejbalové družstvo z Vlachova Březí.
Souboj byl velmi napínavý, nakonec se celkovým vítězem stal Luky tým.

Rádi bychom tímto poděkovali všem hráčům, kteří se nohejbalového turnaje účastnili, divákům, kteří se přišli podívat a zafandit. V neposlední řadě děkujeme moc sponzorům: obci Vacov a Janu Šťastnému.

JiMiL, oddíl Zdíkov

Munipolis

Pokud chcete být ihned informováni o dění v obci, o kulturních akcích, odstávkách atd. připomínáme vám tuto službu, díky které vás rychle informujeme přímo do vašeho telefonu. Přihlaste se k odběru informací a už nikdy nezmeškáte důležité novinky a upozornění z naší samosprávy.
Informace podle vašich zájmů vám posíláme e-mailem nebo jako zprávu do aplikace.
Služba je ZDARMA!

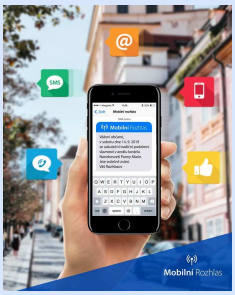

Přihlásit se k odběru informací můžete na adrese:
https://vacov.munipolis.cz/registrace

Pracovníci OÚ nabízejí pomoc s registrací do systému.

Vzpomínka na advent

V sobotu před 1. adventní nedělí jsme se společně sešli u rybníčku ve Vlkonicích. Ozdobili jsme vánoční strom a upevnili jej do stojanu, do altánku jsme umístili náš lidový betlém. S nastávajícím večerem přicházely děti i dospělí a následovalo slavnostní rozsvícení krásného stromu.
Na úvod našeho setkání byla přednesena básnička:

Vánoční strom tradičně ve Vlkonicích stojí,
v záři světýlek třpytí se chvojí.
Zlatá a červená baňka se ve větru pohupuje.
Na vrbě náš Hastrman podřimuje, nebo spí?
Jestli mrazy udeří, na ledu si zabruslí.

Betlém jsme také připravili,
Ježíška do jesliček položili.
Josef s Marií na něj s láskou upřeně hledí,
oslík s volkem u nohou mu sedí.
Pastýř uložil na slámu ovečky bílé,
jejich srst zahřeje, teplo bude milé.

Přichází předvánoční adventní čas,
ať příjemně naladí každého z vás.
Buďte v klidu, rozjímejte
a každý den si dle svých přání užívejte.

Na Štědrý den každé dítě zaplesá,
my v půl druhé půjdeme s nadílkou za zvěří do lesa.
Do krmelce kaštany, jablka, seno dáme,
i sladkou mrkvičku pro ně přichystáme.

Po procházce lesem, se vrátíme do svých domovů
ke svátečně prostřenému stolu.
A buďme rádi, že jsme všichni spolu.
Koledy si zazpíváme, protože je rádi máme.

A pak zazněla koleda „Vstaň Toníčku, vem babičku“.

Při svařáčku a domácím vaječňáku jsme si povídali. Po hodince u stromu se skupina lidí přesunula k Martinovi do příjemně vytopené místnosti pro hosty. Následovalo bohaté pohoštění připravované na grilu, zapíjené pěnivým mokem a doprovázené milým klábosením.

Šťastné a spokojené dny v rodinách i v práci Vám v roce 2026 přejí

Vlkoňáci

Domov pro seniory Kůsov

Ohlédnutí za koncem roku 2025 a plány na začátek roku 2026

Domov pro seniory Stachy - Kůsov vstoupil do závěru roku 2025 v příjemné a klidné atmosféře, která se nesla především v duchu tradic, sounáležitosti a příprav na nejkrásnější období roku.

Listopad jsme zahájili **Vzpomínkovým setkáním** se mší svatou u příležitosti Dušiček. Klienti a pozůstalí společně zavzpomínali na své blízké a sdíleli jejich životní příběhy. Atmosféra byla klidná a důstojná, doplněná poslechem oblíbených písní.

Nechyběly ani tvořivé dílny, při kterých si klienti vyráběli podzimní dekorace a připravovali výzdobu společných prostor.

Adventní čas jsme zahájili společně pečením cukroví, připravováním drobných dárků a rozsvícením vánočního stromu od pana Komrsky z Nahořan. Společné rozsvícení svým zpěvem doprovodila Ester Poláková a **společně s ním jsme obdivovali rozsvícení krásného slaměného betlému od spolku Vacovských holek, které s námi společně se zástupci obce Vacov strávili první adventní nedělní odpoledne. Betlém se stal nepřehlédnutelnou součástí naší sváteční výzdoby.**

Také nás navštívil Mikuláš, čert a anděl. Čerta v moderním pojetí se ujal pan Josef Voldřich se svým tříletým synem. Předvánoční čas nám navíc zpříjemnila milá hudební vystoupení hostů z okolí. Sbor Česká píseň s pásmem tradičních koled a svátečních skladeb, jež navodily tu pravou vánoční náladu. Radost přineslo také vystoupení žáků ze ZUŠ Stachy, kteří potěšili nejen hudebním talentem, ale i upřímným nadšením. Děti z Dětského domova v Kašperských Horách si pro naše klienty připravily krásné vánoční pásmo, plné koled, básniček a milých přání. A svým vystoupením vykouzlily nejeden dojatý úsměv. Tato setkání byla pro naše klienty krásným zpestřením adventního času a důkazem, že hudba dokáže spojovat generace. Přivítali jsme také děti ze ZŠ Zdíkov na mezigenerační setkání, kde s našimi klienty pekly perníčky. Posilujeme tak mezigeneračním propojení, které je pro naše klienty vždy velkým přínosem.

Velkou radost přinesla návštěva dětí ze školy ZŠ a SŠ Nerudovka Vimperk, které si připravily krátké vystoupení plné koled a básniček. Předvánoční období se neslo v duchu klidu, vzájemného porozumění a radosti z maličkostí. Vrcholem byla společná **vánoční štědrovečerní večeře** s rodinnými příslušníky, při které panovala opravdu rodinná atmosféra, kterou nám zpříjemnili dudáci ze Stach a paní Alena Podzimková v doprovodu kytarového dua. Do Domova zavítaly Zbytinské Baby, které svým

energickým a srdečným zpěvem rozezpívaly celý sál. Nový rok jsme přivítali za doprovodu skupiny Flanel společným přípitkem a přáním pevného zdraví.

Leden byl zaměřen především na udržení dobré nálady během zimních dnů. Probíhaly pravidelné tréninky paměti, společné čtení s Janou Brabcovou i hudební odpoledne. Náš program obohatil spolek Horní Králováci o přednášku, která byla věnována historii našeho Domova, kde jsme si připomněli jeho vznik, proměny a vše co bylo s jeho chodem spojené. Pan Špecián nám svou přednáškou o Strakonicích přiblížil zajímavosti z historie i současnosti tohoto regionu. Součástí ledna byla také muzikoterapie s paní Dášou, která přinesla klientům chvíle zklidnění, radosti i aktivního zapojení. Společný zpěv a rytmizace navodily příjemnou atmosféru. Také se konala narozeninová oslava klientů za doprovodu Míry Jačka a Honzy Krejzy. Únor přinesl více veselí a barev. V Domově se konala **masopustní veselice**, při které nechyběla hudba, kterou zajistilo Duo Renatky, ani jednoduché masky. Této akci předcházela společná příprava masopustních koblih, do které se klienti s chutí zapojili. Sladká vůně smažených koblih se linula celým Domovem. Celé odpoledne se neslo v odlehčeném a radostném duchu. Smích a společné zážitky opět potvrdily, jak důležité je udržovat komunitní život i v zimním období. Poté nás také navštívila skupina Flanel. A nesměla chybět pravidelná dávka lidových a country písní s Vavřincem.

S příchodem jara plánujeme pokračovat v tradici společných setkání. Čeká nás velikonoční tvoření, zdobení kraslic a pečení tradičních dobrot. Ale také výroba jarní morény v rámci mezigeneračního setkávání se žáky ZŠ Zdíkov. V rámci tohoto setkávání si pro nás připraví ZŠ a SŠ Nerudovka Vimperk hudební pásmo na oslavu MDŽ. Připravujeme také první posezení na zahradě, pokud nám počasí dovolí. Klienti narození v lednu a únoru se své oslavy dočkají již v březnu opět za doprovodu Honzy a Míry.

Domov pro seniory Stachy - Kůsov i nadále zůstává místem aktivního a důstojného prožívání každého dne.

Kolektiv Dps Kůsov

Poděkování Sociální pohodě o.p.s. Javorník

Vážený pane starosto,

víme, že Javorník je součástí Vaší obce, a rádi bychom Vám a i ostatním obyvatelům Vacova přiblížili, jaké je zařízení pro zdravotně postižené Sociální pohoda o.p.s. v Javorníku.

Ze zdravotních důvodů jsme tam byli nuceni dát našeho postiženého příbuzného Jirku. Jirka tam po dvou letech zemřel. My jsme neskutečně vděčni všem, kdo se tam o něho starali. Setkali jsme se s nevšední ochotou, péčí, vstřícností, laskavostí a nasazením, aby tam našemu Jirkovi bylo dobře a překonal přechod z rodiny do ústavu. Bylo to těžké pro nás, pro něho i pro personál. Víme, že všechny sestry v čele s Bc. Lucií Uhlířovou a všechen personál udělali vše, co mohli.

Opravdu jsme ani netušili, že vůbec existuje takový láskyplný přístup k postiženému člověku. Při našich častých návštěvách za Jirkou byla vždy a všude čistota, svěží vzduch na pokoji, krásné a upravené prostředí uvnitř a kolem.

Skláníme se před všemi a celému personálu velmi děkujeme. Ze srdce přejeme potřebnou lásku, sílu, ochotu a schopnost se nadále starat o lidi, kteří jsou mnohdy sami, opuštění a nemocní.

S úctou…

Ludmila a Josef Mužíkovi

Z knihovny

OBECNÍ KNIHOVNA VACOV

Výběr z nových knih

Kristýna Sládečková
Borůvková roklina

Kristýna Trpková
Temné břehy

Vlastimil Vondruška
Byzantská pouť

Petr Šámal
Kriminalista Jiří Markovič

Patricia Gebneyová
Křídla ve sněhu

Frieda McFadden
Profesorka
Tajemství pomocnice

Jo Nesbo
Král

Margit Steinborn
Nové nebe

Pro děti

Jan Andersen
Dusty - Beze stopy

Harry Coninx
Hvězdy fotbalového hřiště:
Van Dijk
Salah
Rashford

Veronika Válková
Marie Terezie

Kouzelné čtení Albi
Básničky z lesa
Svět zvířat

Ivona Březinová
Gang odvážných:
Ve spárech džungle
Ztraceni ve vlnách

Lucy Flemingová
Ela a noční světýlka

Vladimíra Staňková
Vymetkout a záhada prázdného pokoje
Vymetkout a zoubková víla
Vymetkout a hradní záhada
Ten šnek má flek
Čí je ten čáp
Kam šel mráz
Abeceda jídla
Abeceda zvířátek

Pozvánky na akce

Obec Vacov srdečně zve na workshop
PŘIPRAVME SE NA VELIKONOCE
v neděli 29. 3. 2026 od 15.00 hod. v obecním domě na náměstí.
Budeme malovat vajíčka, plést pomlázky, velikonoční věnečky a vyrábět různé velikonoční ozdoby. Připraveno je i malé občerstvení.
Vstupné dobrovolné.

*****

Tělovýchovný spolek Javorník zve na
VELIKONOČNÍ TURNAJ V ŠIPKÁCH
v neděli 5. 4. 2026 v sále hotelu Krásná Vyhlídka.
Registrace hráčů bude zahájena od 16.00 hod., turnaj odstartuje v 17.00 hod.

*****

Přátelé vacovské kačaby srdečně zvou na
15. ročník turnaje v karetní hře KAČABA
5. 4. 2026 v obecním sále ve Vacově.
9.00 - 9.30 hod. prezence, 10.00 hod. zahájení turnaje.
Startovné 300,- Kč /v ceně je oběd/.
V odpoledních hodinách vyhlášení výsledků a ocenění nejen nejlepších!
Přihlášky na místě nebo na tel. 607 827 660 (Michal Roučka).

"Přátelé kačaby" srdečně zvou na
VELIKONOČNÍ DISKOTÉKU
5. 4. 2026 od 20 hod. v obecním sále.

*****

Spolek vlkonických nadšenců srdečně zve na
XIII. VLKONICKOU TRAKTORIÁDU,
sraz **dne 1. 5. 2026 v 10.00 hod.** na autobusovém nádraží ve Vacově.

*****

Obec Vacov a Klub 3. armády Plzeň
srdečně zve na každoroční
KONVOJ VOJENSKÝCH HISTORICKÝCH VOZIDEL
v pondělí 4. 5. 2026.
Předpokládaný příjezd na autobusové nádraží je v 14.20 hod., předpokládaný odjezd v 15.00 hod.

*****

Hasiči Vacov se již tradičně připojí k charitativní akci
ČESKÝ DEN PROTI RAKOVINĚ 2026
13. 5. 2026 prodejem
kytiček v ZŠ Vacov a od 14 hodin na náměstí.
14. až 16. května pak v podnikové prodejně Pekárny Vacov.

*****

SDH Vacov srdečně zve na
DEN DĚTÍ S HASIČI
v sobotu 6. 6. 2026 od 14.00 hod. na tréninkovém hřišti SK Vacov.
Můžete se těšit na odpoledne plné her a zábavy. V případě nepříznivého počasí bude akce přesunuta na autobusové nádraží. Občerstvení zajištěno.

*****

POUŤ SV. ANTONÍNA NA JAVORNÍKU
13. - 14. 6. 2026
SETKÁNÍ RODÁKŮ NA JAVORNÍKU - 13. 6. 2026
Bližší informace o akci najdete na plakátech a www stránkách.

*****

SDH Vacov srdečně zve na
SOUTĚŽ V POŽÁRNÍM SPORTU DĚTSKÝCH DRUŽSTEV
v rámci Šumavské hasičské ligy, která se uskuteční
dne 13. 6. 2026 od 9.00 hod. na tréninkovém hřišti SK Vacov.

Společenská kronika

V měsíci prosinci 2025, lednu a únoru 2026 oslavili významné výročí a od obce Vacov obdrželi dárkový balíček s blahopřáním tito občané:

Váchová Věra	Čábuze	93 let
Uhlířová Jana	Milíkov	90 let
Voldřichová Jaroslava	Lhota nad Rohanovem	90 let
Fingerová Jaroslava	Vlkonice	86 let
Vinter Jaroslav	Čábuze	86 let
Procházková Alena	Javorník	85 let
Spiritová Věra	Vlkonice	85 let
Němcová Jarmila	Vlkonice	84 let
Chum Josef	Benešova Hora	83 let
Škopek Miroslav	Miřetice	83 let
Frček Antonín	Vlkonice	82 let
Grabmüllerová Marie	Vlkonice	82 let
Nováková Marie	Čábuze	82 let
Panocha František	Vacov	82 let
Rodová Věra	Miřetice	81 let
Boudová Miloslava	Lhota nad Rohanovem	80 let
Čejková Marie	Miřetice	80 let
Česánková Květoslava	Javorník	80 let
Daňha Josef	Benešova Hora	80 let
Had František	Vlkonice	80 let
Chromá Věra	Vacov	80 let
Jírovcová Jana	Vlkonice	80 let
Kučerová Růžena	Vlkonice	80 let
Appeltová Zdeňka	Javorník	75 let
Králová Zdeňka	Miřetice	75 let
Lopatková Věra	Nespice	75 let
Mauric Stanislav	Vlkonice	75 let
Ševčík František	Vlkonice	75 let
Benešová Ludmila	Lhota nad Rohanovem	70 let
Jelínek František	Přečín	70 let
Kadečková Alena	Přečín	70 let
Josefíková Milena	Vlkonice	70 let

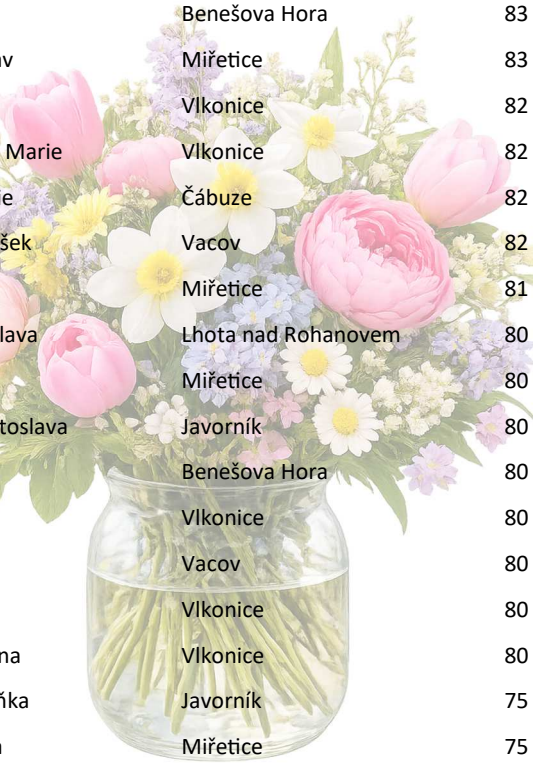

Tel.: 388 431 270
E-mail **knihovna@vacov.cz**
Elektronickou verzi naleznete na:
http://www.vacov.cz/

Distribuce: Prostřednictvím list. zásilky Českou poštou do všech domácností obce. Pro návštěvníky Vacova část nákladu na poště, v prodejně Jednota a Obuv Patera.
Vychází jako občasník.
Tiskne obec Vacov, Vacov 35, IČO 00250783.
Neprodejné.
Redakční rada:
Pavla Valtová, Jana Blatná,
Mgr. Lenka Špejzlová.

Názory přispěvatelů nemusí vždy souhlasit s názory redakce.

Redakce si vyhrazuje právo krátit příspěvky přispěvatelů.

******

Poděkování

Děkujeme všem přátelům, kamarádům a známým, kteří se přišli rozloučit s panem **Janem Langem z Přečína.**

Za všechny pozůstalé
manželka s rodinou

Výzva rodičům

Žádáme tímto rodiče nově narozených dětí, kteří **mají zájem o vítání občánků v obci Vacov**, aby se laskavě co nejdříve přihlásili na OÚ p. Blatné - 388 431 180 nebo mail info@vacov.cz

Děkujeme za spolupráci.

Jana Blatná, matrikářka

Připravujeme

OBEC VACOV ve spolupráci s občany pořádá akci

Sousedské stoly

ve Vacově 30. května

Přijďte si společně posedět, popovídat, pochutnat si na domácích receptech.

Každý přinese nějaký pokrm, kterým potěší své sousedy. Vše dáme na "jeden stůl" a zkusíme nejen společně žít v jedné obci, ale také sedět u společného stolu.

Atmosféru nám hudbou zpříjemní pan Miloslav Potužník

TĚŠÍME SE NA VÁS

tel.: +420 388 431 270 www.vacov.cz knihovna@vacov.cz